Visų šalių proletarai, vienykitės!

PERGALĖ

LIETUVOS KP(b) ŽARASŲ RAJONO KOMITETO IR RAJONO VYKDOMOJO KOMITETO ORGANAS

ŽARASAI
1950 m.
rugsėjo mėn.
17
SEKMADIENIS
Nr.110(525)

Kaina 20 kap.

Numeryje:

1. K. PALAIMA. Visas jėgas žiemkenčių sėjai užbaigti — 1 pusl.
2. VAITONIS. Mokytojų uždaviniai pravedant mokyklose ataskaitinius — rinkiminius susirinkimus komjaunimo ir pionierių organizacijose — 2 pusl.
3. P. BRAZAUSKAS. Miičiuriniai darbo metodai gyvulininkystėje — 2 pusl.
4. Skaitytojai mums rašo — 3 pusl.
5. D. LATKO. Sustambinto kolūkio artimiausios perspektyvos — 3 pusl.
6. Tarptautinė apžvalga — 4 pusl.

Moteris kolūkyje— didelė jėga

Kolūkių santvarkos pergalė išlaisvino kaimo moterį, suteikė jai pilną lygybę su vyrais, galimybę visapusiškai vystyti ir reikšti savo sugebėjimus. Draugas Stalinas, kalbėdamas apie kolūkių santvarkos pergalės reikšmę moterims nurodė, kad tik kolektyviniame ūkyje jos gali susilyginti su vyru. „Be kolūkių—nelygybė, kolūkiuose teisių lygybė".

Kolūkių santvarka, padariusi kaimo moterį lygia su vyru, kartu su tuo atvėrė jai naujus kelius, naujas galimybes visapusiškai pareikšti savo sugebėjimus. Jei anksčiau moterų dalia buvo tik virtuvė ir vaikai, tai šiandieną jos tapo aktyviomis visuomeninkėmis, socialistinių lenktynių iniciatoriais, gamybos pirmūnais.

Kolūkių valstietės savo darbu įrodė, kad moterys gali dirbti ne kiek neblogiau už vyrus, kad jos gali tapti pavyzdžiu visiems kolūkiečiams. Visoje Tarybų šalyje išgarsėjo moteris—traktorininkė Praskovja Angelina, kolūkio pirmininkė Marija Lysenko, Pakruojo rajono „Gegužės I—sios" kolūkio kiaulininkė Stasė Vitkienė ir daugelis kitų. Jų darbo metodus, jų patyrimą perima milijonai kolūkiečių.

Daug moterų—kolūkinės gamybos pirmūnų yra ir mūsų rajone. Tabaro apylinkės „Laužadžių" kolūkio kolūkietė Kotova Fetinija, dirbdama lauko darbuose kas dieną įvykdo ir viršija išdirbio normas. Drg. Kotova per šiuos metus jau turi išdirbusi virš 200 darbadienių. Žymių laimėjimų pasiekė Degučių apylinkės „Tiesos" kolūkio kiaulininkė drg. Perevalova. Ji iš kiekvienos jos prižiūrimos kiaulės gavo vidutiniškai po 18 paršelių. Darbo pavyzdžius rodo Juozapavos apylinkės „Tiesos" kolūkio kiaulininkė drg. Julė Krasnauskienė, Zatokų apylinkės „Garbingo darbo" kolūkio veršininkė drg. Bogdanova ir daugelis kitų. Šie pavyzdžiai rodo, kokią didžiulę jėgą iššaukė gyveniman kolūkio santvarka, kad kolūkio moterys tampa aktyviais kovotojais už tolimesnį kolūkių suklestėjimą.

Bolševikų partija kreipia didžiausią dėmesį moterų—kolūkiečių įtraukimu į aktyvų darbą kolūkiuose, jų iškėlimui į vadovaujančius postus. „Moterys kolūkiuose—didelė jėga,—nurodė draugas Stalinas.—Laikyti nukišus šią jėgą reiškia daryti nusikaltimą. Mūsų pareiga yra kelti moteris kolūkiuose į priekį ir paleisti šią jėgą į darbą".

Šiuo draugo Stalino nurodymu turi vadovautis visos partinės organizacijos, tarybiniai organai ir kolūkių vadovai. Tačiau mūsų rajone moterų iškėlimas į vadovaujančius kolūkių postus vyksta nepatenkinamai. Rajone tik viena moteris dirba kolūkio pirmininku, o visai nėra moterų laukininkystės brigadų brigadininkų.

Didelį vaidmenį įtraukiant moteris į aktyvų darbą turi suvaidinti kolūkių moterų Tarybos. Partinės organizacijos turi padėti moterų Taryboms dar labiau suaktyvinti kolūkietes ir įtraukti jas į kovą už tolimesnį kolūkių organizacinį—ūkinį stiprinimą. Moterų iškėlimas į vadovaujantį darbą reiškia kartu su tuo, kad reikia joms sudaryti sąlygas dirbti, teikti joms nuolatinę paramą auklėjant priaugančią kartą.

Partinės organizacijos turi sustiprinti moterų kolūkiečių idėjinį —auklėjamąjį darbą, įtraukti daugiau moterų į politinį švietimą.

Nuolat rūpintis kolūkių moterų suaktyvinimu, jų politinio sąmoningumo pakėlimu ir jų iškėlimu į vadovaujančius darbus—visų partinių organizacijų ir tarybinių organų pirmaeilis uždavinys.

Sėti sparčiai ir aukštame agrotechnikos lygyje

Visas jėgas žiemkenčių sėjai užbaigti

Žiemkenčių sėja yra svarbiausia ūkiniai—politinė kampanija, kuri turi būti pravesta pagal agrotechnikos taisykles, nustatytais vyriausybės terminais ir aukštame lygyje.

Tinkamas ir savalaikis žiemkenčių sėjos pravedimas yra svarbi priemonė užtikrinti aukštą ateinančių metų derlių.

Šiais metais 96 proc. rajono darbo valstiečių žiemkenčių sėją praveda kolektyviai, sustambintuose masyvuose, patręštuose ir paruoštuose pūdymuose, kas rodo dideles perspektyvas būsimųjų metų derliui. Nekurie kolūkiai gerai supratę ankstyvosios žiemkenčių sėjos reikšmę jau baigia sėti Pyz., Mukulių apylinkės „Žalgirio" kolūkis, Degučių apylinkės „Tiesos", Lupenkos apylinkės „Jaunosios Gvardijos" ir eilė kitų.

Yra tokių kolūkių, kurie jau baigia žiemkenčių sėją, tai Turmanto apylinkės „Lenino atminties", Mukulių apylinkės „Artojo" ir kiti kolūkiai.

Tačiau daugelis kolūkių valdybų nepasiruošė tinkamai žiemkenčių sėjai. Tai rodo šis faktas, kad rugsėjo 15 d. rajone pasėta žiemkenčių 50 proc. nustatyto plano. Žemės ūkio bandymai rodo, kad pavėluota žiemkenčių sėja neša nuostolį 1 ha plote 2—3 centn. ir silpnai sužėlę želmenys sunkiai perneša žiemos šalčius.

Nemažesnės reikšmės žiemkenčių aukštam derliui gauti turi tinkamas jų patręšimas, sėklų kokybė, beicavimas ir eilinė sėja. Gerai išvalyta nuo piktžolių, aukšto daigumo sėkla nulemia augančio augalo derlingumą. Žemės ūkio mokslas taiko eilę priemonių laukų apvalymui nuo piktžolių. Tam yra laikomi juodieji pūdymai, pritaikyti žemės dirbimo įrankiai ir piktžolėm valyti mašinos. Tačiau kaip derintume visą kompleksą priemonių, jeigu sėklą sėsime nevalytą, silpno daigumo, kasmet padidinsime piktžolių kiekį dirvoje ir taikymas įvairiausių priemonių būtų betikslis.

Tačiau, nežiūrint šio klausimo reikšmės, iš rajone esančių 80 kolūkių tik 67 yra pristatę sėklų pavyzdžius kontrolei. Likusieji 13 kolūkių sėją vykdo nepatikrintomis sėklomis. Tenka pastebėti, kad per mažai parodė operatyviškumo Žarasų rajono Sėklų kokybės inspekcija organizuojant pavyzdžių pristatymą, o taip pat ir žemės ūkio skyriaus agronomai, kurie stovėjo nuošaly nuo šio darbo.

Žarasų MTS dar reikiamai nevadovauja kolūkių gamybai, o MTS žemės ūkio specialistai mažai interesuojasi kolūkių gyvenimu ir nepadeda kolūkiams vykdyti įvairių darbų, išskyrus darbus, turinčius sąryšį su mašinų—traktorių stotimi. Nuvykę į kolūkius, MTS agronomai daugiausia interesuojasi traktorių darbu, o darbo organizavimo, apskaitos vedimo, valdybų ir revizijos komisijų veiklos klausimais nesidomi, skaitydami, kad tai ne jų pareiga.

Ne visi kolūkiai vykdydami žiemkenčių sėją apsirūpino beicais. Tik 60 proc., rajono kolūkių apsirūpino beicu, o likusieji 40 proc. kolūkių iki šiol neturi beicų ir sėją vykdo nebeicuotomis sėklomis.

Kaipo pirminė agrotechnikos priemonė, turinti didelės reikšmės derlingumui, yra eilinė sėja. Nežiūrint į tai, kad mūsų rajone yra nemažas kiekis arklinių ir traktorinių sėjamų mašinų, tačiau jos nepilnai išnaudojamos, o kai kurie kolūkiai jų visiškai nenaudoja. Eilei kolūkių buvo paskirstos paskiros sėjamoms mašinoms išpirkti, tačiau ne visi išpirko ir atsiėmė iš sandėlio. Yra ir tokių kolūkio valdybų, kaip Tabaro apylinkės „Laužadžių", Imbrado apylinkės „Spalio", Kurvelškių apylinkės „Kęstučio", kurios kategoriškai nusiteikia prieš sėjamas mašinas ir nutarė sėti rankine sėja. Ši neleistina pažiūra į sėjamąsias mašinas turi būti pašalinta.

Didelis stabdis žiemkenčių sėjos pravedime yra nemokėjimas paskirstyti darbo jėgos kolūkiuose. Kolūkių valdybos neposėdžiauja, neaptaria periodiškai bėgamųjų reikalų, o kolūkių pirmininkai nevadovauja kadrams, kas trukdo tinkamai pravesti įvairius darbus.

Dabartiniu metu reikia sukaupti ir nukreipti visas jėgas žiemkenčių sėjos užbaigimui, išnaudojant tam visus galinčius dirbti kolūkiečius, paauglius, traukiamąją jėgą, o nesant jai prašyti MTS pagalbos.

Žemės ūkio specialistams ir apylinkių Taryboms tenka uždavinys vykdyti kasdieninę kontrolę ir atsiradus trūkumams, juos kuo skubiausia pašalinti. Žiemkenčių sėjos užbaigimas trumpiausiu laiku turi būti kiekvieno kolūkiečio, kiekvieno partinio bei tarybinio darbuotojo pirmaeiliu uždaviniu.

K. Palaima
Rajono žemės ūkio skyriaus vedėjas

TARYBŲ LIETUVOJE

Grūdų pristatymo pirmūnai

DUSETOS, IX. 15 d. (ELTA). Rajono centre kabo Garbės lenta. Joje įrašomos priešakinės rajono žemės ūkio artelės, sėkmingai vykdančios savo įsipareigojimus. Garbės lentoje—38 kolūkiai, pirma laiko įvykdžiusieji grūdų pristatymus valstybei. Jų tarpe Avilių apylinkės visi 5 kolūkiai, Daugailių apylinkės „Pažangos" žemės ūkio artelė ir kiti. Lenktyniavimas dėl grūdų paruošų įvykdymo pirma laiko spartėja diena po dienos.

Grūdų paruošų plano baigimo dekadininkas

ŠIAULIAI, IX. 15 d. (ELTA). Srities kolūkiuose paskelbtas grūdų paruošų plano baigimo dekadininkas. Šiaulių rajono kolūkiai organizavo naujas grūdų gurguoles. Per dieną į valstybinius aruodus atvežti tūkstančiai pūdų grūdų. Daugelis rajono žemės ūkio artelių pristato grūdus avansu už atliekamus MTS darbus.

Šimtas Pakruojo rajono sunkvežimių ir vežimų dalyvavo transportuojant grūdus į paruošų punktą.

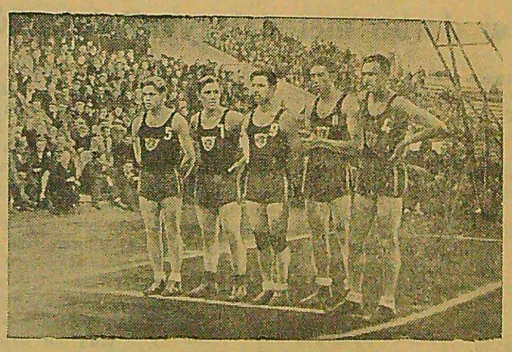

Nuo šių metų rugpiūčio 29 d. iki rugsėjo 10 d. Vilniaus valstybiniame stadione įvyko TSRS krepšinio XVII pirmenybių varžybos. Kauno „Žalgirio" vyrų komanda užėmė ketvirtąją vietą.

Nuotraukoje: Kauno „Žalgirio" vyrų komanda. (iš dešinės į kairę) komandos kapitonas Butautas, Sercevičius, Lagunavičius, Petkevičius, Sabulis. (ELTA).

„Asmolų" kolūkis baigė žiemkenčių sėją

UTENA, IX. 14d. (ELTA). Pradėdami žiemkenčių sėją, „Asmolų" žemės ūkio artelės nariai iškvietė lenktyniauti kaimyninį „Andrikėnų" kolūkį. Jie įsipareigojo atlikti sėją aukštu agrotechnikos lygiu ir suglaustais terminais, kad kitais metais išaugintų šimtapūdį derlių.

Su dideliu pakilimu dirbo žemdirbiai. Geriausi „Asmolų" žemės ūkio artelės žmonės Alfonsas Taraškevičius ir kiti viršija normą 150 ir daugiau procentų. Sėja kolūkyje baigta dvi dienas anksčiau nustatyto laiko. Žiemkenčiais apsėta 12 ha viršum plano.

Puikios kokybės brigadų spalinis lenktyniavimas

Lietuvos lengvosios, maisto ir metalo apdirbamosios pramonės įmonėse apie 1000 puikios kokybės brigadų stojo į spalinį socialistinį lenktyniavimą.

Vilniaus „Spartos" kojinių—trikotažo fabrike dėl pirmenybės lenktyniauja žinomųjų stachanovininkių Konovalovos ir Mališevos brigados. Geriausius rezultatus pasiekė Konovalovos brigada, kuriai jau du kartus suteiktas puikios kokybės brigados vardas. Pastaruoju metu, dirbdama aukštu našumu, brigada 99 proc. kojinių gamina pirmos rūšies. Rugsėjo 12d. brigada ėmė duoti produkciją rugsėjo mėn. ketvirtojo penkiadienio sąskaiton. Nuo mėnesio pradžios brigada sutaupė žaliavos už šimtus rublių.

Spalinis brigadų lenktyniavimas lengvojoje pramonėje užtikrino darbo laimėjimus. Rugsėjo mėnesio pirmąją dekadą didesnė dauguma avalynės, siuvimo, tekstilės ir trikotažo fabrikų sėkmingai įvykdė rūšingumo užduotis.

(ELTA).

Mokytojų uždaviniai pravedant mokyklose ataskaitinius—rinkiminius susirinkimus komjaunimo ir pionierių organizacijose

Vykdant VLKJS XI suvažiavimo nutarimus mūsų mokyklų komjaunimo ir pionierių organizacijos 1949/50 mokslo metais nuveikė nemažą darbą kovojant už mokslo pažangumą, auklėjant moksleivius tarybinio patriotizmo dvasia. Nemažai prie komjaunimo ir pionierių organizacijų darbo pagerinimo prisidėjo mokytojų kolektyvai.

Prasidėjus naujiesiems mokslo metams prieš mokytojus iškyla nauji uždaviniai, ypatingai dabartiniu metu—rugsėjo—spalio mėnesiais, kada mokyklų komjaunimo ir pionierių organizacijose vyksta ataskaitiniai—rinkiminiai susirinkimai bei sueigos.

Visų pirma mokytojų tarybų posėdžiuose reikalinga, dalyvaujant pirminių komjaunimo organizacijų sekretoriams bei pionierių vyr. vadovams, išnagrinėti komjaunimo ir pionierių organizacijų darbą, sustatyti bei patvirtinti susirinkimų ir sueigų pravedimo grafikus, kad mokytojai žinotų kada ir kurioje klasėje vyks susirinkimas ar sueiga ir, kad nepraeitų nė vienas susirinkimas ar sueiga, kurioje nedalyvautų mokytojai ir ypatingai—klasių vadovai. Komjaunimo organizacijų grupėse, pionierių organizacijų grandyse ir būriuose ataskaitos ir rinkimai vyks iki rugsėjo 25 d., o bendri susirinkimai—nuo rugsėjo 25 d. iki spalio 5 d.

Iki šių metų pionierių organizacijose, ypatingai kaimo vietovėse, kur mažiau pionierių, buvo sudaromos tik grandys arba būriai. Neskaitlingų pionierių organizacijų pionieriai turėdavo eiti į skaitlingesnes, kur sudaromos draugovės, duoti iškilmingą pasižadėjimą. Išvengimui pionierių organizacijose formalizmo, šabloniškumo, VLKJS CK leido visose mokyklose sudaryti draugoves nepriklausomai nuo pionierių skaičiaus, su tuo tik skirtumu, kad esant mažam pionierių skaičiui nerenkama draugovės taryba, o grandininkas ar būrio taryba—atsižvelgiant į pionierių skaičių. Tai reiškia, kad visose mūsų kaimo vietovių pradinėse mokyklose, nežiūrint pionierių skaičiaus, pravedant ataskaitines sueigas reikės sudaryti draugoves.

Mokytojų, klasių vadovų, kaip geriausiai žinančių mokomojo—auklėjamojo darbo padėtį klasėse, pareiga padėti gruporgų grandininkams, būrių tarybų pirmininkams tinkamai pasiruošti ataskaitoms.

Pravedant bendrą mokyklos komjaunimo organizacijos susirinkimą, reikia pasiekti to, kad neliktų nė vieno mokytojo, kuris nedalyvautų susirinkime. Šiuose susirinkimuose, aktyviai dalyvaujant mokytojams, reikia visapusiškai išanalizuoti mokyklos komjaunimo organizacijų darbą. Kartais mokyklose šis svarbus klausimas sprendžiamas paviršutiniškai. Pvz., mokykloje komjaunimo organizacija yra, ji auga, komjaunuoliai neblogai mokosi ir atrodo, kad viskas tvarkoje, tačiau padėtį panagrinėjus giliau pasirodo, kad ji silpnai vadovauja pionierių organizacijai, nepalaiko darbe reikiamų ryšių su mokytojais, nekovoja už bendrą mokyklos pažangumo lygį.

Visus šiuos trūkumus iškeliant ir išaiškinant jų priežastis lemiamą vaidmenį turi suvaidinti mokytojas—klasės vadovas.

Mokyklos komjaunimo organizacijai vadovauti reikia išrinkti energingą sekretorių bei komiteto sąstatą. Nepatartina sekretoriumi rinkti išleidžiamosios klasės mokinį, nes nuo to gali nukentėti ir mokinio pažangumas ir organizacijos darbas.

Dar didesnis uždavinys iškyla prieš mokytojus pravedant pionierių organizacijų draugovėse ataskaitų ir rinkimų sueigas. Ataskaitų ir rinkimų diena mokykloje turi virsti vaikų švente. Draugovės pirmininko ataskaitinį pranešimą reikia organizuoti taip, kad jame gyvais pavyzdžiais atsispindėtų pionierių organizacijos darbas metų bėgyje. Negalima rinkimų pravesti taip, kad tas pats pionierius būtų ir grandininku ir būrio tarybos nariu ir draugovės tarybos nariu bei pirmininku. Po draugovės tarybos pirmininko ataskaitos ir tarybos rinkimų reikalinga organizuoti turininį meno saviveiklos pasirodymą bei įvairius žaidimus. Pravedant draugovės sueigą, galima apsvarstyti pirmojo respublikinio pionierių sąskrydžio, įvykusio rugpiūčio 13—15 d. d., dalyvių kreipimąsi į visus respublikos pionierius.

Nuo to, kaip mūsų mokytojai įsijungs į ataskaitinius—rinkiminius susirinkimus mokyklų komjaunimo ir pionierių organizacijose, kaip parinks organizacijoms vadovus—priklausys mokomojo—auklėjamojo darbo kokybė mokyklose. Tik teisingai išsprendus šiuos uždavinius komjaunimo ir pionierių organizacijos mokyklose taps tikraisiais mokytojų pagalbininkais auklėjant jaunųjų komunizmo statytojų kartą.

Vaitonis
LLKJS Zarasų rajono komiteto mokyklų ir pionierių skyriaus vedėjas

NAUJOS KNYGOS

(Naudotasi Lietuvos TSR Knygų Rūmų biuleteniu)

RYŠIAI.

TSRS Ryšių ministerijos Igaliotinio prie Lietuvos TSR Ministrų Tarybos Informacinis raštas № 5, 1950. V. 31. V., 1950. 4 p. 350 egz. Be kainos.

FIZINĖ KULTŪRA. SPORTAS. ŽAIDIMAI. PRAMOGOS.

Futbolas. Informacinis leidinys. V., „Tiesa" „Švyturys", 1950. 13 p., il. 5.000 egz. Rb 0,40.

Kolūkių agitatoriai

„Gaidės" „Pupinių", „Švyturio" ir „Raudonosios vėliavos" kolūkiai pirmauja Dūkšto rajone. Šie kolūkiai jau rugsėjo 6 dieną pilnai įvykdė grūdų paruošas valstybei. Šiuo metu kolūkiai sėkmingai vykdo žiemkenčių sėją.

Laike derliaus nuėmimo ir grūdų paruošų vykdymo gerai dirbo kolūkių agitgrupės, kurios dažnai leido sienlaikraščius, kovinius lapelius. Ypač pažymėtini agitatoriai iš „Gaidės" kolūkio agitrupės drg. drg. Tijūnelis ir Tvardauskas, kurie ypatingai padėjo savo kolūkiui visuose žemės ūkio darbuose. Šio kolūkio sienlaikraščio puslapiuose visuomet iškeliami pavyzdingi kolūkiečiai, o taip pat išvystyta kritika. Šie agitatoriai visuomet pravesdavo garsinį laikraščių skaitymą kolūkiečiams, pasakojo jiems apie mūsų šalies darbo pirmūnų pasiektus laimėjimus žemės ūkio srityje. Pravesto politinio — masinio darbo rezultate visi žemės ūkio darbai buvo pravesti laiku ir be nuostolių.

Agitatoriai drg. drg. Abarius ir Rimko kolūkiečiams plačiai nušvietė apie Kuibiševo ir Stalingrado milžiniškų elektrinių statybą. Su entuziazmu sutiko kolūkiečiai šį vyriausybės nutarimą. Jie įsipareigojo nesigailėdami jėgų dar labiau vystyti savo kolūkį, dar daugiau duoti Tėvynei žemės ūkio produktų.

Šmakovas

Pavyzdingas laiškanešys

Sąžiningai atlieka savo pareigas Triakuškių apylinkės Černiachovskio vardo kolūkio laiškanešys drg. Vorobjovaitė. Ji visuomet laiku pristato spaudą kolūkiečiams į namus.

Be to, drg. Vorobjovaitė gerai platina spaudą. Ji seka, kada baigiasi prenumeratos laikas ir ragina kolūkiečius pratęsti prenumeratą. Beveik visi kolūkio kolūkiečiai yra užsisakę po vieną laikraštį.

G. Ragozinas

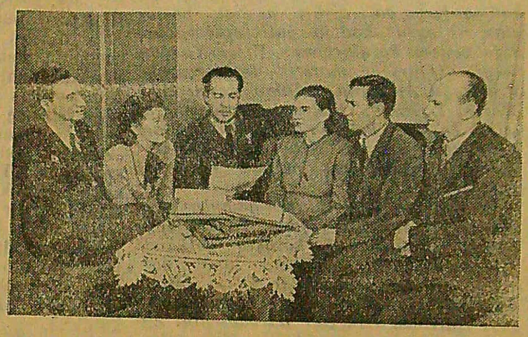

Tarybų Sąjungos Didvyris D. N. Medvedevas užbaigė ir atidavė į Karinę leidyklą naują knygą pavadintą „Stipriajai valiai", kurioje jis pasakoja apie didvyriška partizanų kovą Rovnos srityje su vokiškaisiais—fašistiniais grobikais.

Nuotraukoje: D. N. Medvedevas skaito savo draugams ištraukas iš naujos knygos. Iš kairės į dešinę—buvęs partizanų būrio gydytojas A. Cesarekij, buvusi žvalgė V. Dabger, D. N. Medvedevas, radistė L. Šeretneva, buvę žvalgai N. Semionov ir V. Soloviov.

Foto A. Lesso (TASS).

Mičiurininiai darbo metodai gyvulininkystėje

Tarybinis biologijos mokslas, sukurtas I. V. Mičiurino ir vystomas akademiko T. D. Lisenko bei kitų Mičiurino mokinių, iškėlė sau tikslą ne tik aiškinti gyvąją gamtą, bet ir planingai keisti ją žmogui naudinga linkme.

Mičiurino mokslas plačiai taikomas socialistiniame žemės ūkyje, tame tarpe ir gyvulininkystėje. Per trumpą laiką tarybiniai zootechnikai sukūrė eilę naujų, ypač vertingų ūkiniu atžvilgiu, avių, arklių, kiaulių ir stambiųjų raguočių veislių.

Kaip tai buvo pasiekta?

Akademikas T. D. Lisenko nurodo: „Naminių gyvulių produktyvumui pakelti, veislėms pagerinti bei naujoms sukurti pagrindą sudaro pašarai ir laikymo sąlygos".

Gyvulių šėrimas, laikymas bei jų organų mankštinimas yra lemiamieji veiksniai, kuriantieji ir keičiantieji organizmo savybes, kurios persiduoda iš kartos į kartą, yra paveldimos.

Norint stiprinti naudingas savybes ir išvesti kultūrinę veislę, reikia tinkamai parinkti gyvulius poravimui, tinkamai šerti ir mankštinti, atsižvelgiant į tai, kurios produkcijos gyvulius norima gauti: mėsinius, pieninius, ar darbinius. Parinkus gyvulius su geromis savybėmis, suporavus juos ir suteikus tinkamas sąlygas toms savybėms vystytis, gausime vis aukštesnės ir aukštesnės produkcijos gyvulius.

Tenka pabrėžti, kad veislinių gyvulių parinkimas yra sunkiai įvykdomas nepagerinus šėrimo ir laikymo sąlygų. Tik esant geroms aplinkos sąlygoms, tegali pilnai pasireikšti naudingos paveldimos savybės. Taisyklingas ir stiprus šėrimas, kaip pirmoji bandos gerinimo priemonė, vaizdžiai išryškina gyvulių produkcijos savybes. Blogai šeriami gyvuliai savo produktingumu mažai tesiskiria vieni nuo kitų, tik pradėjus stipriau šerti ryškėja didesni skirtingumai. Tuo būdu, visų pirma reikia pradėti gyvulius gerai šerti ir tik po to daryti atranką veislei.

Parinkus tinkamus gyvulius, suporavus juos reikia sudaryti palankias sąlygas naujoms, pageidaujamoms savybėms vystytis. Neužtikrinus šių sąlygų, gerinamoji veislė pageidaujamų rezultatų neduos, nes jaunas augantis organizmas savo išsivystymo laikotarpiu lengvai gali būti nukreipiamas viena ar kita linkme. Garsusis tarybinis zootechnikas Štеimanas laikydamas žiemos metu jaunus veršelius šaltoje patalpoje, kurioje vidutinė oro temperatūra būdavo nuo 7 iki 15 laipsnių Celsijaus žemiau nulio, stipriai veršelius šerdamas ir darydamas atranką, sukūrė nepaprastai vertingą pieno galvijų veislę, kuri pasižymi dideliu atsparumu bei sveikatingumu ir nepaprastai aukšta produkcija. Gimusius veršelius jau nuo antros dienos po gimimo jis laikė šaltoje patalpoje, maitino juos gausiai pienu ir vėliau koncentruotais pašarais. Pienas buvo duodamas iš skardinių indų su guminiais čiulptukais. Vasarą veršeliai dieną ir naktį buvo laikomi lauke tam tikrose pusiau atvirose būdelėse su stogeliu. Štеimanas gausiai suteikdavo veršeliams tyrą orą, šviesą ir maistą. Kovoje su žema ora temperatūra buvo skatinama veršelių medžiagų apykaita; kad pagamintų šilumą veršelis suėda daugiau pašaro, kas teigiamai paveikia virškinimo organų išsivystymą. Didesniam kiekiui maisto medžiagų išnešioti širdis turi dažniau ir stipriau plakti, širdies raumenys tampa stipresni, plaučiai labiau išsivysto. Tokiu būdu visas tokio auginimo kompleksas stiprina augantį organizmą ir ruošia jį didesnei medžiagų apykaitai, kas yra reikalinga aukštai pieno produkcijai.

Taikydami mičiurininius darbo metodus, tarybiniai zootechnikai pasiekė žymių rezultatų, išvedant ir gerinant naujas žemės ūkio gyvulių veisles. Išvesta nauja avių veislė Askanijos šveiniavilnių, kuri greitai ir plačiai paplito dėl savo aukšto produktyvumo ir sugebėjimo prisitaikyti prie sąlygų. Vidutinė visoje bandoje vienos avies vilnos produkcija pasiekė 6,48 kg su 45 proc. grynos vilnos išeiga. Išauginti rekordiniai veisliniai avinai. Avino № 579 vilnos produkcijoje buvo 21,2 kg, jo gyvasis svoris 157 kg. Stalininės premijos laureatas K. D. Filianskis išvedė naują avių veislę — Kaukazo šveniavilnę. Tos veislės banda iš 16.132 avių vidutiniškai davė per metus po 6,09 kg vilnos su 45 proc. grynos vilnos išeiga. Geriausi avinai davė iki 21,5 kg vilnos, o geriausios motininės avys iki 10,5 kg. Išvedant šią veislę, kruopščiausiai atrenkant, auginant ir užlaikant, buvo sudaryta aukštos vertės avinų reproduktorių banda, kurioje išsivystė pageidaujamos savybės. Kad pilnai išnaudoti geriausius avinus, buvo panaudotas dirbtinis apsėklinimas (vienas avinas 600—800 avių bandai).

Išvesta dar daug naujų avių veislių, kurios dėka tinkamų šėrimo, priežiūros ir laikymo sąlygų, o taip pat dėka atrankos visiškai pasikeitė naudinga, pageidaujama linkme.

(Nukelta į 3 pusl.)

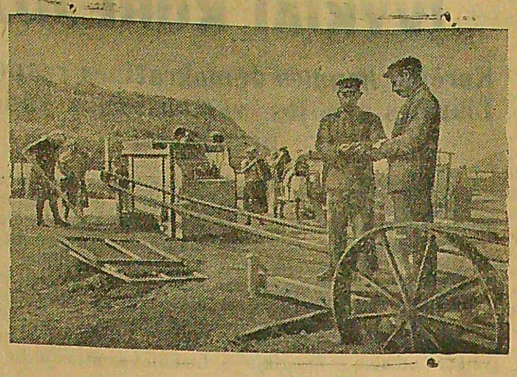

Čkalovo sritis. Priešakinė srityje Viljamso vardo MTS nuo pirmųjų derliaus nuėmimo dienų savo zonos kolūkiams padeda mechanizuoti darbus kūlimo aikštelėse. 49 kolūkių dengtos kūlimo aištelės aprūpintos stacionariniais ir kilnojamaisiais grūdų valymo agregatais.

Andriejevo vardo kolūkyje dizelis vienkart varo 3 grūdų valymo mašinas.

Tai leido žymiai pagreitinti grūdų pristatymą į paruošų punktus. Dabar su MTS pagalba daugiau pusės rajono kolūkių mechanizavo darbą dengtose kūlimo aikštelėse.

Nuotraukoje: Andriejevo vardo kolūkio mechanizuota kūlimo aikštelė. Pirmame plane—kolūkio pirmininkas N. I. Dmitrjev (dešinėje) ir kūlimo aikštelės vedėjas A. G. Cukanov.

Foto V. Mastrukovo. (TASS).

Skaitytojai mums rašo

Nepatenkinamai pristatoma spauda

Dusetų rajono Sadūnų apylinkės „Pirmyn" kolūkyje yra apleistas spaudos platinimo ir pristatymo darbas. Daugelis kolūkiečių nėra užsiprenumeravę jokio laikraščio. O tai yra dėl to, kad kolūkyje nėra išskirto laiškanešio. Spauda iš Dusetų rajono ryšių skyriaus pristatoma pas kolūkio sąskaitininką. Čia spauda išguli po kelias savaites, ar net visai prapuola. Kolūkiečiai pageidauja, kad kolūkio valdyba išskirtų kolūkio laiškanešį, kad spauda laiku pasiektų kolūkiečius. P. L.

Kada atrakins klubą—skaityklą

Klubas — skaitykla yra viena iš mėgiamiausių gyventojų vietų.

Paskutiniuoju metu visai nepatenkinamai veikia Dusetų rajono Baltriškių apylinkės klubas — skaitykla (vedėja drg. Bagdonavičienė). Gyventojai, norėdami pasiskaityti laikraščių, knygų, visuomet randa duris užrakintas. Skaityklos vedėja savo pareigas visai užmiršo.

Laikas drg. Bagdonavičienė sąžiningiau eiti savo pareigas ir laiku atidaryti klubą—skaityklą. S. M.

Sustambinto kolūkio artimiausios perspektyvos

Trys Zatokų apylinkės kolūkiai bendrame kolūkiečių susirinkime nusprendė susijungti į vieną sustambintą kolūkį „Garbingas darbas". Į šį sustambintą kolūkį susijungė Černiachovskio vardo, Budionio vardo ir „Garbingo darbo" kolūkių kolūkiečiai.

Dėl ko šių kolūkių kolūkiečiai nusprendė susijungti į vieną sustambintą kolūkį? Kolūkiečiai iš savo patyrimo įsitikino, kad smulkūs kolūkiai yra mažiau našūs ir duoda daug mažesnes pajamas, negu stambūs kolūkiai. Smulkių kolūkių sąlygose prie geriausio kolūkiečių ir kolūkių valdybų noro negalima buvo pritaikyti ir teisingai išnaudoti traktorinį parką, sudėtingas žemės ūkio mašinas, įdiegti priešakinę tarybinę agrotechniką. Pvz., iki susijungimo Budionio vardo kolūkyje buvo 52 darbingi žmonės. Žemės kolūkyje viso buvo 532 ha, tame skaičiuje ariamos žemės 271 ha, pievų ir ganyklų 117 ha, arklių 35, tame skaičiuje darbingų 30, stambių raguočių 8, tame skaičiuje melžiamų karvių 5; kiaulių, avių, paukščių ir kitų rūšių galvijų kolūkyje nebuvo. Budionio vardo kolūkyje nebuvo nei vienos sėjamosios, nei vienos kuliamosios, nebuvo jokių kitų žemės ūkio mašinų. Iš šios kolūkio charakteristikos matosi, kad Budionio vardo kolūkis nesugebėtų įdiegti priešakinę tarybinę agrotechniką. Metinės kolūkio pajamos būtų skaičiuojamos šimtais, o ne tūkstančiais ir milijonais. Kolūkis nebūtų galėjęs įsigyti sudėtingų žemės ūkio mašinų, t. y. sėjamųjų, piaunamųjų ir kitų dėl to, kad piniginės pajamos buvo mažos. Mažo kolūkio sąlygose panaudoti priešakinę tarybinę agrotechniką ir traktorinį parką neįmanoma. Savo jėgomis, be jokių žemės ūkio mašinų, kolūkis nespėdavo laiku ir kokybiškai įvykdyti visus darbus. To rezultate kolūkis negalėtų pasiekti aukštų derlių, tokių kokių galima pasiekti sustambintame kolūkyje.

Panaši padėtis buvo Černiachovskio vardo ir „Garbingo darbo" kolūkiuose.

Šių trijų kolūkių kolūkiečiai laiku ir teisingai nusprendė susijungti į vieną stambų kolūkį ir pavadino jį „Garbingas darbas". Kolūkių sustambinimo rezultate sustambintame kolūkyje priskaitoma 164 ūkiai, juose darbingų žmonių—320, žemės—2381 ha, tame skaičiuje ariamos—1194 ha, pievų ir ganyklų—548 ha. Arklių yra 150, tame skaičiuje—120 darbingų, stambių raguočių—80, tame skaičiuje melžiamų karvių—29, kiaulių—26, tame skaičiuje motininių kiaulių—6, avių—74, paukščių—175 št.

Šiuo laiku kolūkyje priskaitoma sudėtingų ir pusiau sudėtingų kuliamųjų—7, grūdams valyti mašinų-11 št., arklinių sėjamųjų 3, piaunamųjų mašinų-4, šienapiūvių-5, arklinių greblių-11 št. Kolūkis įsigijo automašiną. Be to, kolūkyje yra plytinė, kalkynė, linų minykla, sviesto mušykla, vilnų karšykla, tekinimo staklės, lentpiūvė ir kitos pagalbinės įmonės.

Smulkių kolūkių sustambinimo rezultate, sustambintas kolūkis prie pakankamo skaičiaus traukiamosios ir darbo jėgos sugeba teisingai išnaudoti visas įmones, visas turimas mašinas, panaudoti priešakinę tarybinę agrotechniką, turėti tūkstantines ir milijonines pajamas per metus. Kolūkis bus bolševikiniu, o kolūkiečiai pasiturinčiais. Jei iki kolūkio sustambinimo traktorinis parkas šiuose kolūkiuose dirbo viso 20 dienų ir padarė darbų, pervedant į arimą 130 ha, tai dabartiniu laiku, kada tik žiemkenčiais kolūkis turi užsėti 290 ha, traktorinis parkas išnaudojamas našiai. Vien per 5 darbo dienas traktoriais paruošta žiemkenčių sėjai 121 ha, tai atsitiko dėl to, kad žiemkenčių sėja pravedama trijuose masyvuose, nuo 80-90 ha kiekvienas. Pašalinti bereikalingi pervažiavimai traktoriumi ir degalų bereikalingas išnaudojimas.

Artimiausiu laiku kolūkis įsigys visų rūšių galvijų. Kolūkio valdyba nutarė įsigyti papildomai 12 melžiamų karvių, 3 motininės kiaulės, vieną jautį—reproduktorių, vieną kuilį—reproduktorių ir du avinus-reproduktorius.

Kolūkyje pradėta statyba. Statoma karvidė 40-čiai karvių, kuri bus užbaigta iki spalio 1 dienos, pastatyta vištidė 1000 št. vištų.

Dabartiniu laiku kolūkio valdyba rūpinasi gyvulių žiemojimui paruošti pašarų bazę. Kolūkyje paruošta šieno, dobilų ir kitų pašarų, kurie apmatuoti ir perduoti pagal aktus brigadininkams ir fermų vedėjams. Iš siloso paruošimo plano 50 tonų, užraugta 20 tonų ir paruošta duobių dar 50 tonų.

Kolūkio sustambinimo rezultate susidarė galimybė parinkti gerus kolūkio vadovaujančius kadrus. Kolūkio pirmininku išrinktas geriausias kolūkietis, laukų stachanovininkas drg. Ruseckas, fermos vedėju išrinktas baigęs 3 mėnesių fermos vedėjų kursus drg. Bogomolnikova. Kolūkyje sukomplektuota 6 laukininkystės brigados, o brigadininkais išrinkti priešakiniai kolūkiečiai, kaip, pvz., brigadininkas pirmos brigados—komjaunuolis drg. E. A. Latočka. Dabartiniu metu kolūkyje teisingai išnaudojami kūlimo agregatai. Kolūkis pilnumoje atsiskaitė su valstybe, pilnumoje užpylė sėklas žiemkenčių sėjai ir dabar praveda žiemkenčių sėją. Į žiemkenčių sėjai paskirtus laukus nuvežta 60 tonų mineralinių trąšų, žiemkenčių sėja pravedama trimis sėjamosiomis maš nomis. Jau žiemkenčiais užsėta virš 200 ha. Sėją praveda gerai išvalytom ir išbeicuotom sėklom. Didelę pagalbą darbo organizacijose suteikė agronomas drg. Kazlauskas. Jis patikrino visas sėjamąsias ir, patikrinęs, nustatė sėjimo normą, taip pat padėjo sėklų beicavime, siloso gamyboje ir t. t.

Teisingo darbo organizavimo ir teisingos įskaitos rezultate, kolūkyje išaugo armija priešakinių žmonių, stachanovininkų. Pirmoje brigadoje Zavackas Ignas, Radževičius Petras kasdien įvykdo dienines normas sėjant žiemkenčius po 150 proc.

Draugiškai ir organizuotai dirba kolūkio moterys Alekséjeva, Prokudiška Natalija, Martyniak Stanislova, Vozgilličova Marija, kurios prie sėklų valymo įvykdydavo normas po 150—160 proc., taip pat perėjusios prie linų rovimo darbų jos įvykdo po 1,5 ir po 2 išdirbio normas. Gerai dirba kolūkiečiai Voropajevas Fedoras II—sios brigados, Žiegys Jonas III-sios brigados, Zavackas Jonas III—sios brigados, Zavackas Petras III—sios brigados, Chadževskis Justas IV—sios brigados ir daug kitų kolūkiečių. Šie aukščiau minėtieji kolūkiečiai taip pat veda aiškinamąjį darbą atsiliekančių tarpe ir mobilizuoja juos į pasiaukojantį darbą.

Neblogai organizuotas kolūkyje ir politmasinis darbas. Kolūkyje, vadovaujant sąskaitininkui komjaunuoliui Pieviškiui L. A. ir komjaunuoliui brigadininkui B. A. Latočkai, tris kartus per mėnesį išleidžiamas sieninis laikraštis, kuriame parodomi geriausieji kolūkiečiai, kritikuojami atsiliekantieji ir taip pat nurodomi tolimesni kolūkio uždaviniai. Be to, kiekvienoje brigadoje išleidžiami brigadiniai „kovos lapeliai". Šiuose lapeliuose taip pat parodomi geriausi brigados kolūkiečiai, nurodomas atliktas darbas ir parodoma kas reikalinga dirbti kitomis savaitės dienomis.

Spalio socialistinės revoliucijos XXXIII metinių garbei bus atremontuotos kolūkio valdybos patalpos, bus pastatytas naujas klubas, kuriame bus įsteigtas raudonasis kampelis. Artimiausiu laiku kolūkyje numatoma įvykdyti žemėtvarka, numatyti vietą kolūkio gyvenvietei ir pradėti gyvenamųjų namų perkėlimą į bendrą kolūkio gyvenvietę.

D. N. Latko

(Atkelta iš 2 pusl).

Didžiausias taryblaės gyvulininkystės laimėjimas yra Kostromos stambiųjų raguočių veislės, pieningiausios visame pasaulyje, išvedimas. Vienos šios veislinės bandos 112-kos geriausių karvių pieno produkcija svyruoja tarp 8000 ir 14.115 kg. Bandoje yra 900 karvių, kurių pieno produkcijos dešimties metų vidurkis sudaro 5.600 kg. Bandoje yra 33 karvės, kurių kiekviena per visą savo amžių davė 97.225 kg pieno ir daugiau. Karvės gyvasis svoris siekia 800—900 kg. Šią veislę išvedė Stalininės premijos laureatas S. I. Šteimanas. Taisyklingas gyvulių šėrimas per visą jų gyvenimą, teisingas, intensyvus karvių melžimas, tinkama priežiūra, sistemingai be pertraukų vykdoma gyvulių atranka ir parinkima — visa tai užtikrino šios veislės išvedimą.

Tarybiniai zootechnikai išvedė daug naujų aukštos kokybės kiaulių veislių kaip: Ukrainos stepių baltąją, Ukrainos stepių dogląją, livenų breitoninę, Mirgorodo ir kitas.

Nemaža laimėjimų yra ir arklininkystėje. Tarybiniais laikais išvestos Vladimiro, Budionio ir Tereko arklių veislės, kurios pasižymi puikiomis savybėmis.

Vykdant partijos ir vyriausybės nutarimą dėl trimečio plano kolūkių ir tarybinių ūkių visuomeniniai produktyviai gyvulininkystei išvystyti, reikia kuo plačiausiai taikyti priešakinius mičiurininius darbo metodus. Šie metodai gali būti pritaikyti kiekviename kolūkyje. Ypatingai plačias galimybes mičiurininiams metodams taikyti atveria sustambintieji kolūkiai, kurių visuomeninis ūkis gali ir turi būti tvarkomas plačiu moksliniu pagrindu.

P. BRAZAUSKAS

Gyvulininkystės technikumo dėstytojas

Vystoma gyvulininkystė

Nemažų laimėjimų visuomeninės produktyvios gyvulininkystės vystyme pasiekė Tabaro apylinkės „Lenino kelio" kolūkis. Jau yra sukurtos 4 gyvulininkystės termos. Kolūkis jau pilnai įvykdė šiems metams skirtą gyvulininkystės išvystymo planą.

Šiuo metu kolūkyje sparčiai ruošiamasi žaliojo pašaro gaminimui. Silosui užraugti yra paruošta duobė, kurioje tilps 20 tonų žaliojo pašaro.

R. Raišys

Siloso gamyba

*Sadūnų apylinkės „Švyturio" kolūkiečiai kovoja už tvirtos pašarų bazės sudarymą. Kolūkiečiai aktyviai įsijungė į siloso gamybą. Siloso gamybai panaudojo saulėgrąžas, šaknavaisių lapus, bulvienojus.

Kolūkyje jau yra užraugta 40 tonų siloso. Nemažai dar siloso pasigamins iš augančio atolo.

A. Vaitasius

*Dusetų rajono Avilių apylinkės „Vienybės" kolūkio nariai kovodami už tai, kad gyvuliai būtų pilnai aprūpinti žiemos metu pašaru, sudarė tvirtą pašarų bazę. Kolūkiečiai jau užraugė virš 17 tonų siloso. Silosas gaminamas iš saulėgrąžų, atolų ir kitų kultūrų.

J. Jasimovas

Raunami linai

Avilių apylinkės „Raudonosios vėliavos" kolūkyje sparčiu tempu vyko linų rovimas. Dabartiniu metu linai jau nurauti ir vyksta linų kūlimas ir merkimas.

J. Laukaitis

Tarptautinė apžvalga

NAUJAS ŽINGSNIS PIRMYN KOVOJE UŽ TAIKĄ

Pasaulinio taikos šalininkų kongreso Nuolatinio komiteto Biuro Pragos posėdis nubrėžė tolesnius kovotojų už taiką uždavinius, kurie bus pagrindu dar platesniam taikos siekiančių žmonių sluoksniui suteikti. Nuolatinio komiteto Biuras pažymėjo, kad reikalavimas besąlygiškai uždrausti atominį ginklą, suformuluotas Stokholmo atsišaukime, sutiko plačius atgarsius visose šalyse. Šimtai milijonų geros valios žmonių jau sutvirtino šį reikalavimą savo parašais. Skaičius parašų po Stokholmo atsišaukimu ir toliau auga.

Taikos šalininkai pradėjo kovą prieš naujo karo grėsmę aktualiausiu uždaviniu — pasiekti, kad būtų uždrausta atominė bomba, kaip baugintimo ir masinio žmonių naikinimo įrankis. Šis uždavinys, išreiškiantis visų taikingųjų tautų gyvybinius interesus, ir toliau lieka vienas svarbiausiųjų.

Tačiau judėjimo taikai ginti prasmė, pabrėžia Nuolatinio komiteto Biuras, neapsiriboja vien tik kova dėl atominio ginklo uždraudimo. Amerikos agresija Korėjoje tautoms akivaizdžiai parodė, kad imperialistinių karo kurstytojų sudaroma grėsmė taikai išaugo. Todėl būtina suteikti taikos šalininkų judėjimui dar didesnį užmojį, įtraukti į aktyvią kovą prieš nusikalstamus karo kurstytojų planus naujus gyventojų sluoksnius visose šalyse — toks yra neatidėtinas taikos fronto uždavinys.

Tuo vadovaudamasis, Nuolatinio komiteto Biuras, paraginęs visas taikingąsias tautas plėsti kampaniją už atominio ginklo uždraudimą, tuo pačiu metu iškėlė taikos šalininkams ir naujus uždavinius. Biuras kreipėsi į juos, ragindamas aktyviai įsijungti Į KOVĄ DĖL VISŲ RŪŠIŲ GINKLŲ SUMAŽINIMO IR DĖL UŽTIKRINIMO KONTROLĖS ŠIAM SUMAŽINIMUI; DĖL UŽDRAUDIMO VISŲ FORMŲ PROPAGANDOS, PADEDANČIOS KILTI KARUI; DĖL AGRESIJOS PASMERKIMO KUR JI BEVYKTŲ; DĖL PASMERKIMO GINKLUOTO KIŠIMOSI IŠ UŽSIENIO Į TAUTŲ REIKALUS.

Natūralu, jog šios plačios programos, kuria siekiama užtikrinti tvirtą taiką, iškėlimas buvo rezultatas laimėjimų, taikos šalininkų pasiektų per kampaniją parašams rinkti po Stokholmo atsišaukimu. Drauge su tuo ji neabejotinai padės surinkti naujus milijonus parašų po šiuo atsišaukimu, toliau išplėsti ir sustiprinti taikos fronto gretas.

Nuolatinio komiteto Biuras paragino visas taikingąsias tautas, vadovaujantis šiais uždaviniais, ruoštis antrajam Pasauliniam taikos šalininkų kongresui, paskirtam lapkričio 13 dieną. Šis kongresas, kaip pažymi Biuras, bus naujas žingsnis pirmyn visaliaudinėje kovoje už taikos reikalą. Jis pakels šią kovą į dar aukštesnę pakopą ir bus rūstus įspėjimas agresoriams.

Veiklus ruošimasis įvyksiančiam kongresui, dabar išsivystęs visose šalyse, akivaizdžiai rodo, kad visi dori žmonės, kuriems yra brangi taika, su entuziazmu remia Nuolatinio komiteto Biuro Pragos sesijos kreipimąsi. Jie sutinka kreipimąsi kaip savo kovinę programą, kaip laidą, kad suvienytomis pastangomis tautos galės apginti taikos reikalą.

Daugelyje šalių iki kongreso sušaukimo vyksta vietiniai ir nacionaliniai taikos šalininkų suvažiavimai. Juose liaudies masės renka savo delegatus į būsimą kongresą, išreiškia nepajudinamą pasiryžimą pažaboti sužūlėjusius karo kurstytojus.

Tas pats pasiryžimas pasireiškia nenukrypstamu parašų po Stokholmo atsišaukimu skaičiaus augimu. Juo persunktos dešimtys tūkstančių darbo žmonių rezolucijų ir laiškų Saugumo Tarybai, reikalaujant padaryti galą Amerikos agresijai Korėjoje, nutraukti barbariškus taikių Korėjos gyventojų bombardavimus ir išvesti iš Korėjos visą užsienio kariuomenę.

Į karo kurstytojų intrigas taikos šalininkai atsako nauju savo kilnios kovos sustiprinimu. „Taiką galima išgelbėti, ir mes ją išgelbėsime!“—pareiškė Pasaulinio taikos šalininkų kongreso Nuolatinio komiteto pirmininkas Žolio—Kiuri per masinį mitingą Pragoje. Tokia yra žmonijos didelės daugumos valia.

FAŠIZAVIMO KELIU

Amerikos imperializmas nuo karo ruošimo perėjo į tiesioginius agresijos aktus. JAV užsienio politika, kuria siekiama įvesti Amerikos monopolininkų viešpatavimą pasaulyje, įžengė į naują stadiją, pasižyminčią atviru ginkluotu kišimusi į kitų tautų vidaus reikalus.

Ši agresyvi Amerikos imperialistų užsienio politika yra neatskiriamai susijusi su užkietėjusia reakcine vidaus politika, apibūdinama šalies fašizavimo spartinimu. Siekdama palaužti amerikiečių tautos pasipriešinimą nusikalstamiems karo kurstymo planams, Amerikos reakcija vis labiau paverčia JAV policine fašistine valstybe.

Vienas vaizdžių Amerikos fašizavimo pasireiškimų yra drakoniški antidarbininkiški įstatymai Tafto — Hartlio įstatymo ir į jį panašių įstatymų atskirose valstijose tipo. Visi šie įstatymai nukreipti, pirmiausia, prieš darbininkų streikų judėjimą, t. y. turi tikslą nuslopinti organizuotą darbo žmonių pasipriešinimą veiksmingiausiomis formomis. Šiuo atžvilgiu yra būdingas neseniai išleistas Trumeno įsakymas įvesti karinę kontrolę geležinkeliams, siekiant sukliudyti visuotinio geležinkelininkų streiko kilimui.

Garsusis Trumeno įsakymas „Dėl lojalumo patikrinimo“ nustato Jungtinėse Valstybėse kontrolę mintims hitlerinės Vokietijos ir imperialistinės Japonijos pavyzdžiu. Vadinamoji „komisija antiamerikinei veiklai tirti“ tikra to žodžio prasme smaugia šalyje visa, kas pažangu.

Ypatingai nežabotą žygį vykdo reakcija prieš Amerikos kompartiją, siekdama ją uždrausti. Neseniai atstovų rūmai pritarė Vudo profašistinio įstatymo projektui, kuris iš esmės paskelbia kompartiją ir įvairias demokratines organizacijas už įstatymo ribų. Nuslopinti pažangųjį judėjimą šalyje turi tikslą ir dabar senate svarstomas Makareno vadinamojo „vidaus saugumo“ įstatymo projektas.

To paties siekia įvairūs antikomunistiniai įstatymai ir nutarimai, priimti atskirose valstijose. Visi jie paruošti tokiu būdu, kad įgalina valdžios organus primesti „komunistinę veiklą“ bet kuriai pažangiajai organizacijai.

Teisminę ir policinę savivalę papildo „Amerikos legijono“ tipo ir kitų fašistuojančių organizacijų programinė veikla. Samdyti mušeikos iš šių organizacijų reakcijos naudojami išvaikyti darbininkų susirinkimams, mušti profsąjunginiams aktyvistams, įžūliai karinei propagandai ir panašiai. Nergų rasinė diskriminacija bei žiauri priespauda pasiekė Jungtinėse Valstybėse nematytą mastą.

JAV fašizavimo procesas ypač išryškėjo prasidėjus intervencijai Korėjoje. Siekdama sustiprinti užnugarį šiai kruvinai avantiūrai vykdyti, reakcija stojo į fašistinio teroro prieš taikos šalininkus kelią. Už veiklą taikos naudai, už pasisakymus prieš imperialistinę agresiją Korėjoje žmonėms Amerikoje atimamas darbas ir jie grūdami į kalėjimus. Tačiau nepaisant šių represijų, taikos šalininkų judėjimas Jungtinėse Valstybėse plečiasi. Jau apie 2 milijonai Amerikos piliečių pasirašė Stokholmo atsišaukimą. Liaudies protesto balsas prieš vyriausybės agresijos ir fašizavimo politiką Amerikoje skamba vis stipriau.

V. CHARKOVAS

Kova su Kolorado vabalu Čekoslovakijoje

PRAGA, IX. 15 d. (TASS). Čekoslovakijos centrinė komisija kovai su Kolorado vabalu suvedė rezultatus, pasiektus kovojant su šiuo žemės ūkio kenkėju, kurį š. m. vasarą Čekoslovakijos teritorijoje numetė, kaip žinoma, Amerikos aviacija.

Nepaisant sėkmingos kovos su Kolorado vabalu, pasakyta komisijos pranešime, mes turime toliau kovoti prieš šį pavojingą žemės ūkio kenkėją. Mes kovojame per eilę mėnesių, ir didelę pagalbą čia mums suteikė tarybiniai mokslininkai—fitopatalogai ir tarybinės žemės ūkio aviacijos lakūnai.

Komisijos pranešime Čekoslovakijos valstiečiai ir visi šalies darbo žmonės raginami panaudoti rudens mėnesius tam, kad galutinai būtų sunaikinti Kolorado vabalai ir jo vikšrai, kad apsaugoti bulvių pasėlius kitais metais.

(ELTA).

Streikai Indonezijoje

HAGA, IX. 14 d. (TASS). Laikraščio „Algemein Handelsblat“ korespondento pranešimu iš Džakartos, Indonezijoje išsivystė galingas streikų judėjimas, kuriame dalyvauja keli šimtai tūkstančių darbininkų. Indonezijos darbo žmonės reikalauja iš vyriausybės pagerinti gyvenimo sąlygas, likviduoti kolonijinę santvarką, nacionalizuoti svarbiausias pramonės šakas.

(ELTA).

ĮVYKIAI KORĖJOJE

Korėjos liaudies demokratinės respublikos Liaudies armijos vyriausiosios vadovybės pranešimai

PCHENJANAS, IX. 14 d. (TASS). Korėjos liaudies demokratinės respublikos liaudies armijos vyriausioji vadovybė šiandien rytą pranešė, kad Liaudies armijos dalys, puolančios pietinės pakrantės rajone ir Naktongano (Rakuto—Ko) upės rytinėje pakrantėje, įveikia atkaklų amerikiečių kariuomenės dalių pasipriešinimą ir atremia jų kontratakas.

Pietinėje pakrantėje priešas, remiamas aviacijos, toliau įnirtingai priešinasi, mėgindamas sustabdyti Liaudies armijos dalių puolimą.

Liaudies armijos dalys, veikiančios Naktongano (Rakuto—Ko) upės rytinėje pakrantėje, atremdamos priešo kontratakas, toliau vykdo puolamuosius mūšius ir daugelyje fronto barų įvarė kylius į priešo gynybą. Per šį puolimą viena Liaudies armijos dalis sunaikino, sužeidė ir paėmė į nelaisvę didelį skaičių priešo kareivių bei karininkų. Paimti šie laimikiai: 4 tankai, 5 įvairių kalibrų pabūkliai, šešios automašinos ir daug kitų ginklų bei šaudmenų.

(ELTA)

PCHENJANAS, IX. 14 d. (TASS). Korėjos liaudies demokratinės respublikos Liaudies armijos vyriausioji vadovybė šiandien vakare pranešė:

Liaudies armijos dalys, puolančios rytinės pakrantės rajone, įnirtingai kaujasi su priešu, kuris atkakliai priešinasi.

Rajone į pietus nuo Pchochano (Chokodo), prie Angonio (Ankorio) ir Jončchonio (Eiseno) rajone amerikiečių ir lisinmanininkų kariuomenės dalys pasitraukusios su dideliais nuostoliais, smogiamos Liaudies armijos dalių, gavo pastiprinimų ir įvykdė eilę kontratakų, siekdamos sustabdyti Liaudies armijos dalių puolimą.

Liaudies armijos dalys atrėmė priešo mėginimus pereiti į kontratakas.

Rugsėjo 13 dieną Liaudies armijos karininės jūrų dalys ir pakrančių gynybos būriai atrėmė priešo mėginimus išlaipinti jūrų desantą. (ELTA).

Korėjos liaudies demokratinės respublikos Liaudies armijos vyriausiosios vadovybės pranešimu, Liaudies armijos dalys toliau įnirtingai kaujasi visuose frontuose su amerikiečių dalimis ir lisinmanininkų dalių likučiais.

Vis įnirtingesnis tampa mūšis dėl Tegu — svarbiausias atramos punktas Pusano krypt[illegible]timi Liaudies kariuomenės p[illegible]limas prieš tą miestą tebe[illegible] vyksta keliomis kryptimis.

Visuose fronto baruose Liaudies armijos tankai ir pėstininkai kyliais įsiveržia į labai sustiprintas priešo gynybos pozicijas, atremia jo kontratakas. Atkakliuose mūšiuose Liaudies armijos kariai vieningai remiami visos Korėjos tautos, aktyviai remiami partizanų spaudžia interventų kariuomenę jūros link.

(TASS—ELTA).

Karo veiksmai Vietname

ŠANCHAJUS, IX. 14 d. (TASS). Vietnamo informacinė agentūra praneša, kad Liaudies armijos dalys, veikiančios Kuang — Binio provincijoje (Centrinis Vietnamas), remiamos artilerijos, sutriuškino prancūzų įtvirtintą punktą Tuanli.

Kiti Liaudies armijos daliniai sutriuškino priešo kariuomenės koloną, kuri buvo pasiųsta, kaip pastiprinimas, iš Dong—Hojaus miesto. Prancūzų kariuomenė patyrė didelius gyvosios jėgos ir technikos nuostolius.

Taip pat pranešama, k[illegible] Vietnamo Liaudies armijos dalys puolė prancūzų pozicijas Lein—Ho vietovėje, Ben me Tout rajone (per 30 mylių į šiaurę nuo Saigono). Per mūšį buvo užmušta 60 prancūzų kareivių ir karininkų, jų tarpe prancūzų pulkininkas.

Liaudies armijos paimtų laimikių tarpe yra kulkosvaidžių, šautuvų ir šaudmenų.

(ELTA).

Klaidų atitaisymas

„Pergalės“ laikraščio № 109 (524) tilpo klaida, 4-me puslapyje straipsnyje „Sustambinti kolūkiai“ antroj skilty trečioj eilutėj skaityti: „žemės plotas sudaro 1880 ha“.

Ats. redaktorius L. Rudaševskis

Pranešimas

Vykdant TSRS Ministrų Tarybos nutarimą Zarasų Gyvulių žaliavos paruošų tarprajoninė kontora praveda inventorizaciją neapiprekintų kvitų odoms ir avių išdirbtiems kailiams už atiduotas žaliavas sandėliuose, agentams ir žaliavų rinkėjams.

Inventorizacija vykdoma nuo 1950 m. rugsėjo 1 dienos iki spalio 10 dienos.

Visi asmenys, turintieji neapiprekintus odų žaliavos kvitus, virš minėtu laiku privalo kreiptis į Zarasų Gyvulių žaliavos paruošų tarprajoninę kontorą dėl apiprekinimo priskaitomų prekių arba perduoti šiuos kvitus patikimiems asmenims pristatyti į Gyvulių žaliavos paruošų kontorą.

Nesant prekėms, šie kvitai bus pakeisti į specialius ordecius. Atsisakant nuo prekių pirkimo, neapiprekinti kvitai atiduodami gyvulių žaliavos paruošų kontorai, kuri ant kvitų pažymi: „Nuo prekių pirkimo atsisako“.

Kitus neaiškumams, kreiptis į Zarasų rajono Paruošų ministerijos įgaliotinį.

Kuročkinas
Zarasų rajono Paruošų ministerijos
įgaliotinis

LV03319 Redakcija: Zarasai, Dariaus—Gireno g-vė № 63. Telefonas-31 Rinko ir spausdino—„Pergalės“-spaustuvė Zarasuose. Užsak. №710